朝鮮日報
編輯兼印刷 發行人 方應謨
發行所 서울市太平路一街 朝鮮日報社
電話本局 編輯局 營業局
月定購讀料 貳百圓

憲法討議快速調進展
十一條까지 無修正
李議長早速通過에 特別發言

國會 廿三次會議

國會第二十三次會議는 二日午前十時金東元副議長司會로開會하였다 討議案件인 憲法案第二讀會를繼續하기前에 李文源議員으로부터 法案通過는 在籍議員三分之二以上의 出席과 出席議員三分之二以上의 贊成으로하자는 緊急動議가 多數議員의連署로 提出되어贊否로 論爭이있었는데 同緊急動議는 第二讀會에서 適用하자는것을 李文源議員만이第二讀會부터 適用할것으로 修正하였기때문에 連署議員의 捺印이있기前에는 接受할수없다고 司會가宣言하자 動議者가動議案을撤回하였다 그런데 이緊急動議가 提議되어 議員間에激論이展開되자 李議長은 諸議員에게警告하기를 『最近 巷間의風說을들은즉國會內에 몇몇사람이 憲法通過를 遲延시키기爲하야 옳지못한行動을 取하고있다는말이있으니 萬一이것이事實인境遇에는 國會로서 이에對한對策을 講究할것이다』라고하야 隱然中에 原案反對派에 一大威壓을 暗示하였다 李文源議員의 緊急動議撤回로 十時五十五分부터 憲法起草委員長 徐相日議員의 逐條朗讀으로 第二章「國民의權利와義務」審議로드러가第八條「모든國民은 法律앞에平等이며性別信仰또는社會的身分에依하야政治的經濟的 社會的生活의 모든領域에있어서 差別을받지아니한다 社會的 特殊階級의制度는 一切認定되지아니하며如何한形으로도 創設하지못한다 勳章과其他榮典의授與는 오로지 그받는者의榮譽에限한것이며 如何한特權도 創設되지 아니한다」를 全員一致로通過되였으며 第九條「國民의身體自由保障」條文에있어서 「但犯罪의現行犯人의 逃避또는證據湮滅의念慮가있을때에는 搜査機關은法律의定하는바에依하야 事後에令狀의交付를 請求할수가있다」는但書를「但現行犯을 發見하였을때 犯人이逃避또는證據湮滅의念慮가 있을때에는 搜査機關은法律이定하는바에依하야 事後에令狀의 交付를請求할수있다」라修正하자는 趙炳漢外十議員의 第一修正案과 「現行犯으로 逮捕되는境遇를 除하고는逮捕拘禁搜査에는 法官의令狀이있어야한다」고 修正하자는 白享南外十議員의 第二修正案이 있었어두修正案에對한贊否로甲論乙駁이 激烈하였으나票決한結果原案이在席議員一七七人中 贊成一三六 不贊成大의絶對過半數로 可決되었으며 第十條第十一條는 異議없이無事通過되였다 다음第十二條宗敎와信仰問題에있어서宗敎의 政治와의關係有無와 宗敎에對한國家의 保障問題等으로 李南圭 姜旭中兩議員의修正案과意見陳述이 있었으나 票決은 午後會議에서 하기로하고 午前會議는十二時五分休會하였다 通過된條文과各議員의發言要旨는 다음과같다

九條에對하야

▲白享南=但項으로말미아마 前項의人權과 身體保障이 無爲하게되고만다 解放以後 우리는 民主警察이라고하지만 警察에게 얼마나 人權을 蹂躪당해왔는지 모루다 犯人의逃避證據湮滅의念慮가 있다고 逮捕한다면 이러한 理由는 搜査當局이 얼마든지 부칠수있는것이다

▲吳龍國=第二修正案은 警察이 犯人을發見하고도 노처버리는結果를 招來한다 人權擁保는 犯人을擁保함에있는 것이아니라被害者를 保護함에있는것이다

▲曺奉岩=우리의現狀態는 人權蹂躪으로 戰戰兢兢하고있는 形便에있다 第二修正案은 現行犯을 令狀없이 逮捕한다는것이 아니라 事後에 令狀의交付를받어야한다고 修正하기를要請하다

▲朴海克=現行犯은 爲先잡어놓고 事後에令狀交付를請求해야할것이다

▲趙憲泳=우리가憲法을 制定하는精神은 過去日政時에 警察이나쁘고잡혀가는사람이 올바른사람이라고 認定해온그런精神이 아니라 警察이옳고 犯人이나쁘다는것을 前提로하야 不正한犯人은 逮捕함에있다는것을認識해야한다

第十二條에對하야

▲李南圭=二項「國敎는 存在하지아니하며 宗敎는 政治로부터分離된다」는第一項의信仰의 自由를無力하게하는것이다 宗敎의自由를國家가保障하는것을法으로定하는同時에自白敎같은 邪宗敎를防止하여야한다

▲姜旭中=宗敎는絶對者와人間과의關係를 말함이다 過去에는宗敎가 政治에關與하고甚至於는 戰爭까지 이러난일이있으나 現在文化가發達된時代에있어서 第二項은 우리의文化程度가 얕다는것을 말하는것임으로 削除하기를바란다

"國民"으로落着
22次下午會議經過

憲法審議中에있는 國會는 依然活氣를 띄우고있다 一日午後二時續開된 第二十二次會議에서는 午前會議에이어 第一項總綱第二條부터 逐條하여七條까지 無修正通過하고第二章「國民의權利義務」에 드러갔는데 第四條의韓半島를固有한版圖로(李龜泳議員外十一人)第二章의 國民을 全部人民으로 修正하자는 (陳憲植(獨促)議員外四十二人)動議가 相當한注目을끌엇던바 趙憲泳 金相敦 尹致暎兩議員은 民族感情으로容納할수없는 述語라고 反對論을提唱하여 結局修正하였다

▲陳憲植(獨促)議員=第二章의「國民」을 全部「人民」으로 修正하는것이適切하다고生覺한다 國民보다人民이各國憲法에通例로使用되고있으며 特히 中國에서도 人民이라고使用되고있다

▲金俊淵(韓民)議員=國民은 國家構成의民族을 單位로하는것이요 人民은 널리外國人도 包含할수있는것으로 人民이라고하는 것은 法理上不可한일이다

▲徐顧午氏=國家的構成員을國民이라고 하는것이며 國家對各個人으로보면 國籍을갖이지않은 外國人도人民이 될수있는것이다 卽人權과 市民權의差異로 볼수있으며 國民이라면市民權을갖인사람만을 말하는것이다

▲權承烈氏=憲法과外國人의關係로보면 憲法은그나라의法이며 그나라國民과의約束인것이다 外國人의權利와待遇는 條約에依하여야할것이며 外國人도包含된다면 外國人에게도 그렇게되면憲法을外國人에게 適用한다는解釋이될것이다 그렇다면外國人도 이憲法討議에參加해야만될것이다

敵産의賠償說
韓獨黨서論駁

韓獨黨中央宣傳部에서는過般國會에서 論議된敵産問題에關하여 一日다음과같은談話를 發表하였다 「國會」에서 憲法草案中敵産問題를 除外한理由는「敵産」은 어느나라財産이될지 또는十一個國이賠償으로나누어 갈는지모르는物件이라」고解答한 것은 言語道斷이다 일즉이「포ー레」使節團長과美軍政長官도 「敵産」은對日賠償에 包含되지않는것이라고 聲明하였다 敵産은 姑捨하고 四十年間우리國家로서損失當한것은 賠償해내라고 主張함이 當然하다

西獨制憲着手
美佛、獨人에指示

【프랑크프르트二日發UP朝通】西方諸國은 獨逸西三西方國家占領地帶에 別個獨逸人政府를 組織하는것을正式으로 是認하였으나 統治權限의 大部分은 自身들이 保留하고있다 美英佛은 一日 一名의 新統一獨逸政府에對하여 新統一獨逸國家計劃을 推進시키도록 指令하였으나 外交關係外國通商及 聯合國資金管理는自身들이 繼續할것과 占領國의 安全에影響을미치는措置는 그들이取할것을 明示하였다 佛軍政長官 「케니」將軍과 美軍政長官「크레이」將軍은 獨逸內三西方地帶 十一州獨逸人行政長官에對하야 西逸政府組織에 關한指示를行하였는데 「크레이」長官은 다음과같이말하였다 西獨의 新憲法作成은九月一日까지 始作하여야하며 이는 各州及個人의權利는 新國家에서는 擁護하여야한다 獨逸人에對한權利保障憲章을 占領國家가 承認할것이다 新憲法은現在 分裂된獨逸을再建하는데가장適當한것이라야한다 이憲法은 新統一西獨國家內 十一州中八州가 批准하는때에効力을發生할것이다

濟州事件解決에
各政黨蹶起要望

在京濟州道人으로 構成된 濟友會에서는 濟州道事件을圓滿迅速히 解決하기爲한各政黨 社會團體의積極的인發議와 對策을要望하는建議書를 一日韓獨 民獨 勤民黨等을爲始한四十餘政黨團體에 傳達하였다 要旨는다음과같다

一、各愛國政黨團體를網羅한 濟州道事件 對策懇談會의開催를 貴黨에서發議開催하여주실것

二、各愛國政黨團體를網羅한 現地調査團의 派遣을爲하야 貴黨에서 適切한方法을 取하여주실것

三、各界各層의 指導的人士로써 對策委員會를構成하고 이委員會가 事件의政治的解決을 爲하야軍政責任者와 折衝할것을貴黨에서 斡旋推進할것

美의伯林滯在
마ー샬聲明을 트大統領確認

【워싱톤二日發UP朝通】「트루만」大統領은 一日 記者團會見에서 「베르린」事態에言及하여 「美國은「베르린」에서在할決心이다」라고말한 「마ー샬」國務長官聲明은 全的으로支持한다고 言明하고 「마ー샬」長官은 美國政府의見解를 表明한것이라고말하였다

유國民티토政權支持
新國債購入으로忠誠表明

【벨그라드二日發UP朝通】「유고슬라비아」共産黨은 一日「불가리아」에 對하여「티토ー」政權은變更되지않을것이라고 宣言하였다 日前에「유고슬라비아」「알바니아」「불가리아」의 聯邦을 提案한「유고슬라비아」共産黨機關紙「브르바」는 今番에는 「불가리아」共産黨을 攻擊하였다 一便數많은「유고슬라비아」群衆은 國債購入을通하여「티토」政權의 支持를表明하였다 그리고 全國坊坊谷谷에서는「티토」政權에對한 忠誠을表明하고있다

陸軍도支持

【벨그라드二日發AP合同】「유ー고스라비아」陸軍第一師團은「유ー고스라비아」의 政治的將來를 決定할 第五次共産黨大會의 代表로서「티토」首相을 選擧하였는데 이는「티토」元帥의政策이「코민포름」(國際共産黨情報局)으로부터 非難에 直面하고「티토」元帥를支持한다는것을 意味하는것이다

選擧의正確性과
國會協議用意再確認
國聯朝委、決議文을發表

朝委에서는 去廿五日第六十九次本會議에서 五・十選擧에關한 決議文을採擇한바있었는데 卅日同委員團一行의 國會參觀을契機로 同決議文을公報七〇號로發表하였다

公報第七〇號

一九四八年六月廿五日國際聯合朝鮮臨時委員團 第六十九次本會議에서 一九四八年五月十日施行된 選擧에關한 決議文을採擇하고 一九四八年六月卅日本委員團一行이 朝鮮國會를 訪問한 機會에 本委員團議長「미크엘・A・P・바테」氏가 此決議文을發表하기로決定하였다

決議文

國際聯合朝鮮臨時委員團은 一九四七年十一月十四日 國際聯合總會에서 採擇된 決議案의 諸條項에依하야 一九四八年五月十日 朝鮮內의 可能한地域에서 實施된 選擧를監視하였고 朝鮮內의 其他地域에있어서는 相當한程度의 自由雰圍氣가 保障되여 言論出版及 集會의 自由의民主主義的權利가 認定되고 尊重되였다는事實을 이미宣言하였고 如此한 自由雰圍氣가 選擧期間中 存在하였다는 監視班의報告를 考慮하고 本委員團이 建議한選擧節次가 大體로 正確하게 適用된것을本委員團으로서 滿足히生覺하야 一九四八年五月十日의 選擧結果는 朝鮮內의 可能한地域에있어서 全有權者의 自由意思가 表示되고 全地域內의 住民數는 全朝鮮國民의 約三分之二로構成한다는 本委員團의 意見을 記錄할것을 決議함

第六十九次本會議에서 本委員團은 또國際聯合朝鮮臨時委員團의監視下에 一九四八年五月十日에 選擧된朝鮮國民의代表者에依하야 一九四八年五月三十一日에 朝鮮國會가 成立되였다는 朝鮮國會議長으로부터의 正式通告文에對한回翰을決定하였다 卽委員團議長名義의回翰은 다음과같다

本委員團은 朝鮮國民이 選出한代表者에依하야一九四八年五月三十一日에 朝鮮國會가成立되였다는事實을認識하야 이代表者들이하로바삐 朝鮮의獨立과統一을 達成하도록 促進할것을 懇切히 바라는바입니다 貴翰은 國際聯合朝鮮臨時委員團의委任事項을 構成하는一九四七年十一月十四日附 國際聯合總會의 決議案과 一九四八年二月二十六日附의 國際聯合臨時小總會決議案에 言及하고있습니다 이點에關하야는 本委員團으로서는 當時本委員團議長이였든G、S、메타슨氏가貴下에게一九四七年十一月十四日附國際聯合總會決議案에 規定된바와같이 이以上의實踐에關하야 選出된代表者들의 要請이있으면 協議할用意가 있다고 通告한同氏의一九四八年六月十日附 書翰을參考로하여주시기를 바라는바입니다

朝鮮問題美紙評

【뉴욕二日發UP朝通】「뉴욕타임스」紙는社說에서朝鮮의選擧結果에 關하야다음과같이論하였다 朝鮮은獨逸및 日本과는 全然相違되는 問題이다 朝鮮은敵國이 아니다 이나라人民은聯合國의 敵이아니었다 萬若現在 朝鮮에두개의政府가있다면 이러한事態에 對한허물은 分明한것이다 南朝鮮에서는 國聯主催國聯의監視下에擧行된 自由選擧의結果로政府가組織되고있다 北朝鮮에서는 蘇聯이一方的으로 設置한政府가있다 世界의耳目에있어어느것이 合法的政府일가에對答은 分明하다

北朝鮮放送

送電에、蘇側新提案
人民委員會를交涉對象으로

【駐서울AP特派員무ー어氏提供】北朝鮮蘇聯側은 萬一美國側이電力代를 支拂하기爲하여 美軍司令官이 蒐集하였다는 物資를 北朝鮮人民委員會에넘겨준다면 南朝鮮에 對한 電力供給을 復活하겠다고提言하였다 即平壤放送은 北朝鮮蘇聯司令官「미코로부」少將으로부터「하ー지」將軍에게보낸書翰中에이 提言이 包含되였다고 聲明하였는데 이에對하여「하ー지」將軍은 同書翰은 아직받지못하였다고말하였으며 이에 對하여여떠한批判도하지않었다 그리고朝鮮電力問題를 解決하기爲하여 美國務省이 蘇聯外務省에 對하여 要求하였다는 事實은 이미 六月廿日發表되였든것이다 「미코로부」少將은 人民委員會가 電力代償物資를 받아들이는데 同意한다면 代價의電力供給에 協定을 짓고저 代表를 서울로보내기로 決定하였다고말하였다 그런데現在까지 「하ー지」將軍은人民委員會와의 交涉을 拒否하여왔다 一九四七年六月卅日以前에使用한 約六百萬弗의 物資를 包含한 電力代金支拂에 關한 協定은 兩司令部間에 行하여졌든것이다 其後使用한 電力代金支拂交涉에 蘇聯側이 參加하라고 한 「하ー지」將軍의 招請에 對하여 蘇聯側은이것을 人民委員會所轄事項이라고 應答하였든것이다

伯林共管終焉
蘇、市政撤收를宣告

【베르린二日發AP合同】英國側 代辯人은 蘇聯은「베르린」市 四個國管理는終焉을 告하게되였다고 一日다음과같이말하였다 蘇聯 代表「코리스・카리닌」大佐는 蘇聯은今後는 四大國協定에依하야 聯合國의「베르린」市統治機關이든四大國의會議에는 參加하지않겠다고 말하였다 그리고 그는「베르린」市四個國軍政廳은 美軍「베르린」市司令官「프랑크・호레」大佐의 行動과西歐側發行通貨의「베르린」市流入의役割은 死滅하게되였다고非難하였다

封鎖解除要求
西歐對蘇覺書作成

【런던二日發AP合同】英政府側消息通에依하면 美英佛三國은 蘇聯에對하여 發送할「베르린」封鎖解除及「베르린」市四大國統治復舊要求를 內容으로하는共同覺書를 作成하였다하며 同覺書草案은美國「마ー샬」國務長官 英國「베빈」外相 佛國「비도ー」外相의 正式承認을받는대로「크레므린」에 送達되리라는바 그時期는大略今週末頃이라한다 同覺書는西歐側三國家는「베르린」封鎖가 卽時解除되지안는關係로 西部「베르린」市住民들에게 萬一의事態가發生한다면 그責任은全部蘇聯側에있다는것을 强調할것이라한다

美國務次官과 蘇聯大使會見

【워싱톤二日發UP朝通】駐美蘇聯大使「A・S파뉴슈킨」氏는一日「로버트・로벳트」美國務次官과 會見하고 美蘇兩國關係中의 「二現下問題」에 關하여 協議하였다한다 그러나 國務省에서는 經濟問題라는以外에는 무슨問題가討議되었는지 言明치않었다

二讀會通過된憲法案 (1)

第一章 總綱

第一條 大韓民國은民主共和國이다

第二條 大韓民國의主權은國民에게있고 모든權力은國民으로부터發한다

第三條 大韓民國의國民되는要件은法律로써定한다

第四條 大韓民國의領土는 韓半島와 그附屬島嶼로한다

第五條 大韓民國은政治 經濟 社會 文化의모든領域에있어서 個人의自由平等과 創意를尊重하고保障하며 公共福利의向上을爲하여 此를保護하고調整하는義務를진다

第六條 大韓民國은 모든侵略的인 戰爭을否認한다 國防軍은國土防衛의神聖한義務를遂行함을 使命으로한다

第七條 批准公布된國際條約과 一般的으로承認된國際法規는 國內法과同一한効力을가진다

第二章 國民의權利義務

第八條 모든國民은法律앞에平等이며性別 信仰또는 社會的身分에依하여 政治的 經濟的 社會的生活의모든領域에있어서 差別을받지아니한다 社會的特殊階級의制度는一切認定되지아니하며 如何한形態로도 이를創設하지못한다 勳章과其他榮典의授與는오로지 그받은者의榮譽에限한것이며 如何한特權도創設되지아니한다

第九條 모든國民은身體의自由를가진다 法律에依하지아니하고는逮捕 拘禁 搜索 審問 處罰과强制勞役을받지아니한다 逮捕 拘禁 搜索에는 法官의令狀이있어야한다 但犯罪의現行犯人의逃避또는證據湮滅의念慮가있을때에는 搜査機關은法律의定하는바에依하여事後에令狀의交付를請求할수있다 逮捕 拘禁을받은때에는 即時辯護人의助力을받을權利와 그當否의審査를法院에請求할權利가保障된다

第十條 모든國民은法律에依하지아니하고는 居住와移轉의自由를制限받지아니하며 住居에侵入또는搜索을받지아니한다

第十一條 모든國民은法律에依하지아니하고는通信의秘密을侵害받지아니한다

社說
國會議員行動의自重과反省

國會議員을 中心으로 最近巷間에 流布되는說에 對하여 그中몇가지를論하여 그들의反省을 促하려는바이다 첫재는議員의選擧民에對한信義問題이요 둘재는國會內에 醞釀되고있는 黨同異伐의弊이다 첫재로 選擧民에對한 그하나는當初選擧當時에 裏面으로는 어떤中堅層이면서 某政黨員이면 當選에妨害될가念慮하여無所屬을標榜하여選擧民을 欺瞞하였다는것이다 그러나選擧民에게한번無所屬을 標榜한以上選擧民의信任에依하여 當選된 그대로 그後의行動은無所屬으로一貫하여야 할터인데當選된後에는 從前에緣이있든政黨員으로 다시行動하야二重으로 選擧民의信을背한다는것이다 또다른하나는 當初부터無所屬을標榜하고 自身도無所屬의絶對公正 是是非非主義로나가려하다가當選된後에는利害情實 또는 其他心境의變化로 어떤政黨과政派와結託하야써 選擧民의信任을通한 授信條와는相反되는行動으로 나간다는것이니이것도 亦是選擧民에對한背信이라 하지않을수없다 國會議員은 國民의公選이요 天下의公人이니그 去就가맛당히 公明正大하고 一般에게範을示하여야할것이니 多數議員中에비록一部에라도 市井의無賴無節操와 類似한行動을한다는것은 스사로 累를今後建國史上에 끼치는것이다

議員은 法의 選擧가되고 一定한任期가있음으로 그行動의 自由가있는 뜻이생각하는이가 있을는지모르나그들이國民을 代表한以上國民은恒常 그들의態度에對하여 注視와警戒를하여써 國政進行에遺漏없기를期할것이며 世界外他列國의例를 붙지라도國會議員中에 國民의期待에어그러지어 萬不得已한境遇가있을 때에는 選擧民은自己들이 選擧한議員의罷免에 對하여 要求召還등의節次로써 彈劾의길을밟는일까지있는것은 民主主義先進國에서 흔히볼수있는例이다。

둘재로黨同異伐로 國事自體에對한 嚴正한批判보다黨派的心理가 앞서게되는일이 萬의一이라도있다면 이것은크게戒心할바이다 우리는李朝中葉以後所謂朋黨의 弊害로國家民族을病들게한 史例를잘알고있음으로 지금에우리나라未曾有의難局에 處하여이러한弊害가있다면 이것은致命的禍根이될것이다 巷間에流布되는 말가운데는 幾多의政派로 離合이無雙할뿐아니라 우리見識있는文化人사이에는 벌서 淸掃되었어야할封建的殘滓인地方熱에 依하야 地方中心의 小「뿔럭」까지있다는말은 民族的으로 擧國一致를要하는 이때에 痛歎할일이라 하지않을수없다 吾人은 國會議員自身을爲하야 또는 모처럼成立된國會의 威信을爲하야 이런巷間의說은 誤傳이거나 또는誇張이기를바라는同時에國會議員들의더욱自重과反省을促하는바이다。

八面鋒

敵産이라는 見解에對하여 가끔 이렇다 저렇다 말이많고 그래서 美國의 對日賠償對象처럼 생각하는 錯覺이不無 ▲그러나 美國은 이南朝鮮에서 所謂 敵産에對한 公式稱號는「歸屬事業體」라하는데 이것은 朝鮮에의歸屬을明白히表示하는것 ▲그러므로 敵産이라는 用語는 日本은 우리에게도 敵이였다는 것으로足할일이지 그以上의 다른論理가 不必要하다 ▲하물며 그財産이 日本으로서 朝鮮에對한 投資였더냐 朝鮮서의搾取였더냐를 一考할때에 더욱明白 ▲그모든財産은 우리의 膏血인것이다 우리에게서 掠奪한것이다 ▲허므로써「歸屬」이란用語는 還其本處의 大義가 明白 ▲그럼에도不拘하고 무슨딴소리를 하구있는거냐 이財産에對한 處分權을 누구를爲하여 讓步할거이냐

人事往來

▼李載璿氏(朝鮮運輸會社社長)▼兪東波氏(同常務取締役)▼孫海重氏(同常務取締役)新任人事次來社

貪官汚吏肅淸의메스
이번目標는謀利輩
搜査局서密貿易團等續續檢擧

인천(仁川)으로 서울 야부산(釜山)에주소를둔 로혹은 부산(釜山)으로 일본밀무역단 괴혁상 안 각처에 손을뻗처 부패경 정록(安正錄)(三八)일 관수청에개가를불려 마 본에주소를둔 모피상김대 음검은관리의자승을 서울 석(金大石)(四二)(日 계하던수사국은 이번에는 本名은片山澤一)등 일당 잠시끄리를페고있든 모리 千명을검거하는동시에 새 배에게 공격목표를돌였는 벼비시경 남대문 모창고 지 커물모리배를 속속등 에있는 모피二만장을비롯 장시키기시작하고있다 즉 한 시가약二천만원의사치 一일에는정규성(丁奎成) 품을 압수하고 수사를진 써를 구금하더니 불과몇 행중에있다는바 이번밀무 시간이지나지않어 二일새 역단검거의 여파는 상당 벼한시에는 돌연서울신설 한범위에 미처질 것이다 동(新設洞)모처를급습하 한다 말한고있다

京電當局談

이에대해 경전당국은다음과같이말한다

京電常任監査役金哲壽氏 그러한사실이있다는 보고는받었다

同監理課長 鄭寅應氏‖ 유감스러운사건이다 금후 이러한일이없도록 일층감독과주의를거듭하겠다

電力不正供給
京電吳課長等을問招

수도청에서는 최근수일래 경전전로과장 오상춘(吳相春) 배전선계장(配線係長)이제춘(李濟春)등이 무단히동력선을변경하사실을 탐지하고 현재 계속문초중인데 이자들은 열마전부터 회사간부들의 소비절약 여행요망을무시하고시내원효로 동력선인 마포(麻浦)형무소전용선에서부근에있는대여목재소(大藥木材所)에 무단히 송전시설을가설하야 막대한 전력을공급하였고 순화동(巡和洞)동력선『세부란쓰』전용선에서는 갈월동(葛月洞)삼성공업사(三星工業社)三마력송전량에 부당한가설로五十마력의전력을 공급하였다하며 다시동대문전차 전용선에서는 부근 동화(東和)고무공장에 역시불법가설로서 전력을무단히흘리고있었든것이 발각되었다 이들은 회사의정식승인도없이 회사자재를도용하야무단가설로전력을공급하고있었다는바 수도청에서는전기범행에대하야 막대한금품수회의혐의도있다하며 한편이외민간공장에서도 무단가설로도전하든것이 경전감리과에다수적발되여 각각취조를받고있는데 이에대하야 경전및취조당국자는 다음과같이

團束을强化 張首都廳長談

경전의 일부직원들이관련된 전력사용의 부정행위는 방금엄중조사중이다 최근전기사정은 점차심각하야점에비추어 수도청으로서는 고압선절취등 전력의 부정사용 단속을 一층강화중이다

在滿同胞救護航 醴泉號仁川入港

만주로부터 돌아오는동포一천二十一명을실은 제六차구호선 예천환(醴泉丸)은 후생부장 이용설(李容卨)씨의 안내로지난 三十일오후七시에 천진(天津)으로 부터 인천(仁川)항에들어왔는데 동포들은전재민수용소에다 여장을풀고있어 약二주일후에 각기고향으로돌아가게 될것이라한다

郵便物遲延防止에萬全

해방후 미들수없는 통신망특히 우편업무의지연은 일반에미대한지장을주고있든바 체신부에서는이사정을극복하고저 우수한 종업원의배치와 자재를정비하는한편 약五十대의우편체송용자동차를 배치하게되였음으로 철도운행의 호전과더부러 원거리는물론 시내의편지는 종전보다훨신빠르게 배달되리라고한다

永登浦電話中繼所 八月下旬까지新築

영등포전화중계소는 지난五월二十三일 향보단을 가장한폭도의 습격으로인야전소되여 그동안서울과 호남선일대각도시간의장거리전화는 거이두절되였든바요지음 체신부전우국에서는총공비 二백五十만원을드려영등포 우편국부근에중계소를 신설하기로되였다하는데 중계기계는부산에있는기계를 수리하야 사용하기로 되였다하며오는八월하순경에는 건물과 기계장치가 끝날예정이라한다

辯護士團派遣一蹴한
美當局의苛酷한軍裁
神戶事件에各界서非難藉藉

지난四월廿四일의 신호(神戶)조선인교육사건의 지도자들九명은 미군사법정에서 七명은十년내지十五년의 징역 二명은무죄방면의판결언도를 받었다는것은 작보한바어니와 동소요사건중 미점령당국에 유해한 행동을취하였다는 이유로 피검된 그밖의조선인十二명에대한 재판은 一일신호(神戶)미군정 사법정에서 개정될예정이다(朝通提供)

이에관하여 조선교육자협회와 재일조선인연맹서울시위원회에서는 각기다음과같은담화를발표하였다

朝鮮教育者協會談

일본민주주의단체급 인사로서구성된 진상조사단은 우리동포들의행동이정당하다는것을거듭성명하였으며 변호사단을 파견할 우리의요구를미군당국에서 일축하고이같은최고十五년의극형에처하였으니 우리는 무죄석방을위하야 계속투쟁할것을 거듭동포앞에맹서한다

在日朝鮮人聯盟 서울市委員會談

조선사람이 조선학교에서 조선말을가르치며 배우겠다는것이 무슨죄며 조선사람학교를 없이하겠다는데 반대하는것이 죄란말인가 확실히이재판은 부당하고 반민주적이어 우리는『맥』사령부의 처사에 대하야 가혹한비난을표명한다

己未運動卅三人遺家族會를開催

세계를진동시킨 기미년 三一운동당시의 대표자三十三명의 유가족회를 명四일 오전십시부터 창덕궁 비원에서 이갑성(李甲成)씨가 중심이되여 개최한다고한다

新聞學院擴充

조선신문학원에서는 종래一년제의본과를 二년제로확충하고 대학교학부二년수료의학력과 자격을갖인자를 입학시키기로하였다고한다 그리고대학전문학교졸업자와 최고학년재학자를위하야서는 一년제의전수과를두고 특히二년제는 주간부설치하였다고하는데교무처는 시내을지로(乙支路)二가수산경제신문사빌딩내에있다고한다

同胞被害調査中 外務處에온報告

지난二十八일 일본복정현(福井縣)을 중심으로 발생한 지진에있어 우리동포의피해는 얼마나있는지는 일반의 근심사인데 一일외무처에는 동경공관으로부터 다음과같은보고가 있었다한다

일반피해중에는 사망자가 三천一백十五명 중상자가 一만명이라고하는데 외무처동경급 대표공관은 목하 조선인에관한 피해를 조사중임으로 상세한 조사가끝나는대로 즉시보고하겠다

『마』女史서울로向發
『껄·스카웃』發展指導

【뉴욕二日發AP合同】당지『껄스카우트』본부발표에 의하면 조선급일본의『껄·스카우트』지도책임자로『마-가렛트·히트류-』여사가 임명되였다하며 동여사는五일경『노-스·웨스트』항공회사 비행기로 서울로향발예정인바 극동지구에약 一년체재하면서 조선일본의『껄·스카우트』의 조직발전을 지도하리라한다

在留同胞安否가憂慮
福井市地震의死亡만一萬餘

일본후꾸이(福井)시에 지난二十八일돌발된 대지진의 그후의 피해상황을 二일발AP통신이 전하는바에의하면 동현(縣)당국은 이번지진으로 인한 사상자를 一만三천명이상이라고 추산하고있으며한편 군정당국에서는 一만九백七명이라고하며 시체는 五千四인만 발견하였다고 발표하고있다 그런데 공동(共同)통신은사망자는四천七十명이며 부상자는 八천九백四十명이라고 보도하고있는데『후꾸이』시는점차 소생하고는있으나 원상복구에는최소二주일이 걸릴것이라고한다

이에대하야 재일조선인연맹서울위원회에서는다음과같이재류동포상황조사를 말하고있다 이번지진은 관동대지진을연상시키고있으며 인명과재산의 손상이극심한데빛우어 그지방에거주하는 우리동포가 매우우려됨으로 위문전보를보내는한편 중앙본부와 연락하야 동포들의 안부를 조사중에있다

父兄이더焦燥
서울中等校入試어제開始

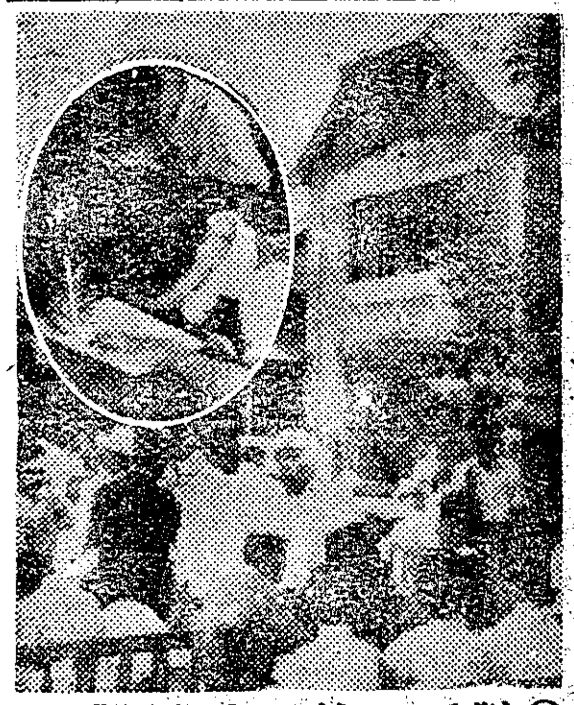

8對1로養正이最難關
自信滿滿은特殊階級뿐

서울시내 남녀중등학교의 제一차입학시험은 작二일일제히개시되였다 금년도입학시험은제一차二차로나누어보기로되여제一차로남녀十七교 제二차는양정중학등十一교가 七월八일부터 시작하게되였는데경쟁률은 제一부경기중학 정원二백명에지원자一천二백五十명으로 六대一이고제二부는 양정중학정원백五十명에 一천三백명즉 八、六대一이란최고경쟁률을나타내고 각학교마다『좁은문』은여전하야 시험치는본인들보다 학부형들이 더초조한것은 언제나다름없는풍경이다 그러나 시험은치나마나 벌서다됐으니까 염려없다는특수계급도 많은모양! 실력주의보다 교섭주의가안전하다는것은 역시이지음 세태라할까 하로바삐 이시험지옥이 없는사회가와야하겠다 (사진은 교정의합부형과 수험하는광경)

不法送電等嚴重調査
『헬믹』少將·京電當局에通牒

이지음 비가내리어 각 수력발전소가 상당량의전기를 발전하는틈을타서교묘히 도전하는자가 상당있어 중요공장 동력에영향이 적지않음으로 군정장관대리『헬믹』소장은경전당국에대해『불법송전기타 一반도전등 전력운영에대한엄밀한 조사를실시하라』는 통첩을발하였다

度量衡器檢査
洞會別로實施

부정확한 계량기를없새기위하야 서울시상공국에서 오는七월八일부터十월十八일까지 시내각동회별로 도량형기(度量衡器)검사를 실시한다고하는데 특히영업용으로 사용하는 계량기는 빠짐없이 검사를마저야한다고한다 만일 이검사를맞기않고 영업용으로 사용하면은 도량형법에의하야 처벌을할터이라고하는데 시내 각구의 검사날짜는다음과같다

△中區七月八日|二十四日 △鍾路區七月二十六日|八月十二日 △東大門區八月十七日|二十三日 △城東區八月二十四日|三十日 △西大門區 八月三十一日|九月八日 △麻浦區九月九日|九月十九日 △永登浦區九月二十日|十月五日 △龍山區十月七日|十月十七日

어른은50圓
沐浴料金을統制
違反엔營業取消

시내목욕탕영업료가 통제되였다 서울시보건위생국에서는 시내목욕료가업자에따라구구하고 부당히 빗싼값을받고있음으로금번현하물가지수를 고려하야대인은五十원 十二세이하四세까지三十원 三세이하는무료 부인세발료二十원경찰관 소방관 경비대원은三十원으로 제정하야 지난一일부터 시행하고있다는데 이요금제를위반하야 이상받는업자는 영업취소를할터이라고한다

百日寫眞찍다가
잔치집修羅場化

지난一일하오二시경시내 서대문구창천동(滄川洞)五九의一호 한금오(韓錦吾)씨집에서 그의아들의 백일기렴사진을 찍다가사진사민세호(閔世鎬)(二五)가『마구네숨』을잘못 터트리어 그옆에있든박재순(朴在淳)외八명이 중경상을입고 방금적십자병원에서입원가료중이라한다

中國올림픽蹴球團
쌩가폴에서敗北

【쌩가폴二日發AP合同通信】『런던』올림픽에 參加하고저 倫敦을 향하는바에 從하면 壯途에 오르고있는中國蹴球團은『쌩가폴』市『팀』及 英國陸海軍聯合『팀』과의 兩次試合에서 連敗하였다한다

個人演艇競技

朝鮮海岸警備隊總司令部後援下 同樂平和日報社主催 第一回全朝鮮 個人漕艇競技大會는明四日(日)부터 一週日間 漢江『보트』場에서 開催한다는데 大會初日인 四日上午十一時에는 海軍軍樂隊의 奏樂裡에 盛大한入場式을擧行한다고한다 그對陣은다음과같다

梁基錫 對 金鎭國
曺榮鎬 對 尹顯興
羅奎錫 對 金春基
車春燮 對 尹喜榮

職業拳鬪戰

高麗拳鬪會에서는『푸로』部첫進出試合을 明四日(日)下午二時부터 서울運動場에서 擧行하리라

美選手世界記錄
百米自由型水泳

【뉴-헤븐一日發UP朝通】美國『오림픽』水泳候補『팀』인『뉴-헤븐』水泳俱樂部『탐』에서는 二個種目에서 世界및二種目全國記錄을突破하였다 四百米『리레』에서 世界記錄보다 二秒二를短縮시켰고 自由型百米競爭에서『아란·포-드』는 五十五秒四로 世界記錄을 突破하였다『아란스택』은 百米背泳競爭에서 全國記錄六〇·六秒를 五九·七秒로 이를更新하였다『지미·마크렌』은 四百米自由型을 二分一〇秒로 力泳하였는데 前番에『비르·스미스』가樹立한記錄은 二分十秒七이였다 四百米『리레』는 三分四十八秒六이였는데 世界記錄은 三分五十秒八이였든것이다

團体動靜

▼朝鮮民族靑年團 서울市中區團部에서는 오는四日同團部 結成一周年記念式을 永禧國民學校에서擧行

▼大同靑年團總本部에서는 來九日 第二回中央議員會와 十日 各級團長會議를開催하며 十一日에는 全國殉義同志會合同慰靈祭를서울第二運動場에서擧行

▼延禧大學과培材中學同窓會에는 同校出身徐容吉國會議員當選祝賀會를四日午前十一時 茶洞城南그릴에서開催하는데 會費는五百圓이라한다

▼養正中學同窓會‖三日午後四時同校講堂

漢陽工科大學生에게告함(卒業班)
本大學生은七月三日午後一時까지登校할事
漢陽工科大學教務處

안성맞침유기
鍮器界의覇王
本社商標를鑄入하였으니僞造商品에注意하십시요
豫約拜受
國文 英文 彫刻入字
官公署記念品 一般家庭用膳物
本社製品은絶對不變色이온바萬一變質이있으면新品으로交換하거나代金으로返還하여드립니다
安城鍮器工業社
서울市鍾路區鍾路二街七七 電話光(3)二四三六番 代表者 劉興烈

化粧品
大昌洋行
서울市忠武路四街三三番地 電話本局(2)二四八六番

癩病速治劑·新肌丸
문둥병
白癩、紅癩、紫癩 黑癩、麻木、痲痺
變行、痛症、火傷자치 부르트는病、其他病
東都製藥合資會社
서울市公平洞五九番地 振替京城30043番 電光(3)46番

徽章·마-크
原型美術工業社
서울市中區乙支路4街33 電②8668

本社廣告部直通 電本三三八四番

朝光 重刊號 全文高級更紙使用
…主要內容…
南北會談의方向……李甲燮
南北統一은可能한가(設問)……各界名士6名答
產業復興과南北統一……姜聲鎬
中國의將來와蔣介石……南國熙
伊太利選擧의經緯……金燦承
統一을悲願하는獨逸……朴正來
(오늘의人物) 張利郁論(國立大學總長)……金亨龍 / 헬레스論(前美副大統領)……李熙性
小市民文學管見……金秉玄
女俳優이야기……李載玄
마티스와그의藝術……임우호
狂亂의港口『마카오』探査記……고원섭
(小說) 담배한대…崔明翊 | 逮捕…蔡廷根譯
朝鮮史研究의諸問題……全錫淡
價150圓 販賣所 朝鮮書籍販賣 博文書館 有吉書店 漢陽書販

中毒性全無特効藥
漢陽胃散出現
世世秘傳神方消化器疾患에新福音!!
漢陽醫院長兼漢陽製藥所
代表者 趙仁德
總務部長 李貫求
外務部長 趙庚哲
營業部長 李禹榮
販賣部長 金昌雨
宣傳部長 崔永老
事業部長 安尙郁
서울市中區仁峴洞二街六〇番地의一號 漢陽製藥所第一工場
서울市中區仁峴洞二街六〇番地의一號 發賣元 漢陽醫院

飮食店急讓함
現在營業中 地方移轉關係로家屋와飮食店道具一切廉價로急讓함 希望하시는諸位는左記로問議하시압
世宗路(遞信部隣) 司法書士 李鎬澄事務所